



ELSEVIER

Revista Colombiana de Anestesiología

Colombian Journal of Anesthesiology

www.revcolanest.com.co



Investigación científica y tecnológica

Factores predictores de mortalidad y estrategias de detección precoz de síndrome hepatopulmonar en pacientes trasplantados hepáticos



Margarita Orozco-Delgado^{a,*}, Martha López-Cantero^b, Vanessa Zampella^a,
Rosario Vicente^c y Juan Galán^d

^a Residente de Anestesiología y Reanimación, Hospital Universitari i Politècnic La Fe, Valencia, España

^b Adjunto de Anestesiología y Reanimación, Hospital Universitari i Politècnic La Fe, Valencia, España

^c Jefe de sección de Anestesiología y Reanimación, Hospital Universitari i Politècnic La Fe, Valencia, coordinadora de Reanimación, Cuidado crítico y Trasplantes de órganos, profesora asociada, Universidad de Valencia, Valencia, España

^d Coordinador sectorial de Trasplantes, Jefe de Servicio de coordinación de trasplantes, Hospital Universitari i Politècnic La Fe, Valencia, España

INFORMACIÓN DEL ARTÍCULO

Historia del artículo:

Recibido el 12 de julio de 2015

Aceptado el 20 de junio de 2016

On-line el 3 de septiembre de 2016

Palabras clave:

Síndrome, hepatopulmonar

Trasplante de hígado

Insuficiencia hepática

Anestesia

Mortalidad

R E S U M E N

Introducción: El síndrome hepatopulmonar (SHP) es una enfermedad grave y progresiva cuya fisiopatología reside en un shunt intrapulmonar con hipoxia y deterioro clínico severo. Como único tratamiento efectivo se ha postulado el trasplante hepático (TH), en pacientes adecuadamente seleccionados.

Objetivo: Reconocer la importancia del diagnóstico temprano del SHP.

Pacientes y métodos: Mediante un estudio observacional, descriptivo, con carácter retrospectivo de 8 pacientes con SHP, a los que se les realizó TH en el período entre abril del 2006 y agosto del 2014. Se han revisado los datos clínicos previos al trasplante y el seguimiento tras este.

Se empleó un estudio multivariante (stepwise forward logistic regression analysis), para determinar cuál variable podría incrementar el riesgo de muerte.

Resultados: De los 8 pacientes, el resultado de muerte solo pudo ser predicho significativamente por el factor presión parcial de oxígeno en sangre arterial (PaO₂) pre-TH (p = 0,002).

La PaO₂ pre-TH promedio ± desviación estándar de los pacientes que fallecieron era de 51,5 ± 2,49, siendo la diferencia estadísticamente significativa (p = 0,002).

Ninguna variable resultó estadísticamente significativa para reversibilidad del SHP.

La supervivencia de los pacientes con criterio de SHP posterior al TH fue de 62,5%.

Conclusiones: El grado de hipoxemia pre-TH es un factor predictor importante de mortalidad en el postoperatorio inmediato. La precocidad en la detección de la entidad es fundamental

* Autor para correspondencia. Calle vicente raga 3, esc 2, 3-B 46023 Valencia, España.

Correo electrónico: margaorozco@hotmail.com (M. Orozco-Delgado).

<http://dx.doi.org/10.1016/j.rca.2016.06.003>

0120-3347/© 2016 Sociedad Colombiana de Anestesiología y Reanimación. Publicado por Elsevier España, S.L.U. Este es un artículo Open Access bajo la licencia CC BY-NC-ND (<http://creativecommons.org/licenses/by-nc-nd/4.0/>).

tanto para disminuir la morbimortalidad post-TH como para indicar este en el momento óptimo, independientemente del estadio de la enfermedad hepática. Protocolos adecuados de detección precoz del SHP mediante cribado de hipoxemias en pacientes con hipertensión portal pueden ser la estrategia clínica más eficiente.

© 2016 Sociedad Colombiana de Anestesiología y Reanimación. Publicado por Elsevier España, S.L.U. Este es un artículo Open Access bajo la licencia CC BY-NC-ND (<http://creativecommons.org/licenses/by-nc-nd/4.0/>).

Predictors of mortality and early detection strategies for hepatopulmonary syndrome in liver transplant patients

A B S T R A C T

Keywords:

Hepatopulmonary syndrome
Liver transplantation
Hepatic insufficiency
Anesthesia
Mortality

Introduction: Hepatopulmonary syndrome (HPS) is a serious, progressive disease. Its pathophysiology resides in a hypoxic intrapulmonary shunt and severe clinical deterioration. Liver transplantation (LT) is the only effective treatment in appropriately selected patients. **Objective:** To acknowledge the importance of early diagnosis of HPS.

Patients and methods: Observational, descriptive, retrospective trial including 8 patients with HPS that received LT between April 2006 and August 2014. The clinical data prior to transplantation and follow-up after the procedure were reviewed.

A multivariate analysis (stepwise forward logistic regression analysis) was used to identify the variable that could potentially increase the risk of death.

Results: Of the 8 patients, death could only be significantly predicted based on the pre-LT arterial blood partial oxygen pressure (PaO₂) ($P=.002$).

The average pre-LT PaO₂ of the patients that died was 51.5 ± 2.49 SD, with a statistically significant difference ($P=.002$).

None of the variables was statistically significant for HPS reversibility.

The survival rate of patients diagnosed with HPS following the LT was 62.5%.

Conclusions: The level of pre-LT hypoxemia is an important predictor for immediate postoperative mortality. Early detection of the condition is critical to reduce the post LT morbidity and mortality so that the indication for transplant is made at the right time, regardless of the stage of liver disease. The most efficient clinical strategy could be the use of appropriate early detection protocols for HPS through screening of hypoxemia in patients with portal hypertension.

© 2016 Sociedad Colombiana de Anestesiología y Reanimación. Published by Elsevier España, S.L.U. This is an open access article under the CC BY-NC-ND license (<http://creativecommons.org/licenses/by-nc-nd/4.0/>).

Introducción

La primera publicación que evidencia la asociación entre la alteración hepática y pulmonar fue en 1884 por Fluckieger; sin embargo, el término de síndrome hepatopulmonar (SHP) no fue acuñado hasta 1977 por Kennedy y Knudson¹. Inicialmente se creía que esta era una entidad irreversible que, por tanto, contraindicaba el TH, y no fue hasta principios de los años 90 cuando observaron que el SHP podría resolverse después del TH e incluso que este era su único tratamiento efectivo en términos de reversibilidad.

El SHP es una entidad de baja prevalencia pero elevada morbimortalidad, que puede comprometer severamente el estado funcional de los pacientes con enfermedad hepática avanzada y/o hipertensión portal². Se presenta debido a un déficit en la depuración hepática de diversos mediadores vasculares, creando un desequilibrio de sustancias vasodilatadoras y vasoconstrictoras, produciendo una vasodilatación intrapulmonar anormal que conduce a un shunt intrapulmonar y,

como consecuencia, una alteración en la oxigenación arterial, que no siempre mejora con O₂ suplementario, presentando clínica de platipnea (disnea que aumenta en posición erecta) y ortodesoxia (desaturación > 5% o caída > 4 mmHg de PaO₂ al pasar de posición decúbito a erecta). Estas alteraciones en la PaO₂ se deben principalmente a un desequilibrio en la ventilación/perfusión, con shunt pulmonar al que se añade una alteración en la capacidad de difusión del oxígeno debido al aumento del diámetro capilar junto con la disminución del tiempo de tránsito del hematíe a través del capilar por un gasto cardíaco elevado propio del SHP³.

El hallazgo ecocardiográfico de un shunt extracardiaco e intrapulmonar confirma el diagnóstico⁴. Para diferenciar si el shunt existente es intracardiaco o extracardiaco debe observarse si el paso de microburbujas tras la inyección intravenosa de suero frío agitado desde cavidades derechas a izquierdas es precoz (< 3 ciclos cardíacos), lo que indicaría cortocircuito intracardiaco, o tardío (> 3 ciclos cardíacos), lo cual diagnosticaría cortocircuito intrapulmonar. Los criterios diagnósticos de SHP son: "presión parcial de oxígeno <80 mmHg o gradiente

Tabla 1 – Características demográficas, clínicas y estadio funcional hepático

	Vivos	Muertos	p
PO2	70,5 ± 5,86	51,5 ± 2,49	0,002
PCO2	36,1 ± 3,91	34,5 ± 6,69	0,672
EDAD	50,2 ± 9,55	48 ± 14,18	0,798
Child-Pugh	8,5 ± 2,65	9,67 ± 0,58	0,496
MELD	19 ± 7,18	16,33 ± 1,53	0,560
Tiempo VM	8,25 ± 2,06	165 ± 272,22	0,284
Media ± DE.			
Fuente: autores.			

alveolo-arterial de oxígeno mayor o igual a 15mmHg mientras respira oxígeno ambiente, hallazgos positivos en la ecocardiografía realizada con contraste, hipertensión portal (más común) con o sin cirrosis. Con un gradiente alveolo-arterial de oxígeno mayor o igual a 15 mmHg el grado de severidad depende de la presión parcial de oxígeno, siendo leve PO₂ >80mmHg; moderado PO₂ >60 a <80 mmHg; severo PO₂ >50 a <60 mmHg; muy severo PO₂ <50 mmHg”⁵.

Hasta el momento el único tratamiento que se ha visto efectivo es el trasplante hepático en casos correctamente seleccionados y en los que el procedimiento se ha indicado en un momento determinado de la enfermedad pulmonar⁶.

Pacientes y métodos

Hemos realizado un estudio observacional y descriptivo recogiendo retrospectivamente los datos de pacientes a quienes se les realizó TH entre abril del 2006 y agosto del 2014. De un total de 815 trasplantes efectuados en dicho período, hay 8 pacientes (1%) con diagnóstico de SHP, de los cuales 7 (87,5%) eran hombres y 1 (12,5%) mujer, con un rango de edad entre 32 y 60 años en el momento del TH. A todos se les había diagnosticado SHP, mediante gammagrafía pulmonar o ecocardiografía, y presentaban, además, alteración de la oxigenación en la gasometría arterial. El estudio fue aprobado por el comité de ética institucional con código de aprobación 2016/0125.

Los datos clínicos recogidos fueron edad, sexo, MELD y Child-Pugh, etiología de la hepatopatía, última gasometría inmediatamente previa al trasplante, requerimientos de oxigenoterapia domiciliaria preoperatoria, tiempo de ventilación mecánica (VM) postoperatoria, tiempo de estancia en reanimación y causas de fallecimiento.

Para la distribución de variables cualitativas se emplearon las frecuencias absolutas de cada categoría y se aplicó el test exacto de Fisher. La variable dependiente fue sobrevida y las variables independientes utilizadas fueron: requerimientos de O₂ domiciliario pre-TH, signos de síndrome de reperusión durante el TH, requerimientos de VM no invasiva postextubación, y si habían tenido larga estancia en la unidad de reanimación postoperatoria fijando 48 h como tiempo estimado normal.

El análisis estadístico de las variables cuantitativas se expresó como media ± desviación estándar de los pacientes vivos y los que fallecieron (tabla 1). Se realizó, asimismo, un estudio multivariable, stepwise forward logistic regression analysis, para determinar cuál variable podría predecir



Figura 1 – Curva de supervivencia. Ninguna de las variables cualitativas estudiadas, se asoció a muerte (p > 0,05).

Fuente: autores.

significativamente el riesgo de muerte. El nivel de significación estadística se fijó en 0,05.

Resultados

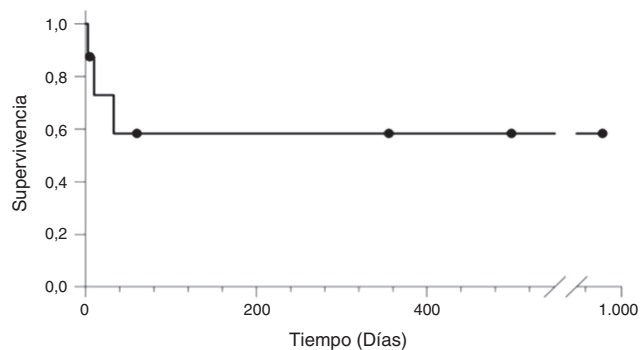
Las características basales de los 8 pacientes trasplantados con SHP durante el período de estudio se exponen en la tabla 2, refiriéndose tanto a la tipología y la gravedad de la enfermedad hepática como a los datos que permiten evaluar la situación pulmonar del pre y del postoperatorio. La etiología de la insuficiencia hepática quedó definida en: cirrosis de origen enólico, cirrosis por virus de la hepatitis C, cirrosis criptogénica y un caso de SHP por hipertensión portal de causa no cirrótica de origen prehepático presinusoidal. La distribución del estadio Child-Pugh de la muestra fue de un paciente en estadio A, 3 en estadio B y los otros 4 en estadio C.

Todos tenían alteraciones de la oxigenación en la gasometría arterial en grado variable.

Según nuestro análisis estadístico, el resultado de muerte solo pudo ser predicha significativamente por el factor PaO₂ (p = 0,002). El resto de las variables no predecían significativamente el riesgo de muerte: edad (p = 0,798), PCO₂ (p = 0,672), Child-Pugh (p = 0,496), MELD (p = 0,560), tiempo VM (p = 0,284).

La PaO₂ pre-TH promedio de los pacientes que fallecieron era de 51,5 ± 2,49, y el promedio de los pacientes que sobrevivieron fue de 70,54 ± 5,86, siendo esta diferencia estadísticamente significativa (p = 0,002).

De los pacientes estudiados, 3 (37,5%) fallecieron durante el postoperatorio, entre los días 3-33. Las causas de los fallecimientos fueron: 2 de ellos por procesos sépticos y el tercero relacionado con fracaso multiorgánico en el contexto de una insuficiencia respiratoria global. Se debe destacar que la causa de mortalidad más frecuente es la misma que en los pacientes trasplantados sin SHP.

Los pacientes que sobrevivieron tuvieron un periodo de seguimiento entre 5-979 días hasta el cierre del estudio (fig. 1).

Al mismo tiempo, se intentó determinar que variables de las estudiadas podrían predecir la reversibilidad del SHP, considerando reversibilidad total como una mejoría en la hipoxemia (PaO₂) y reversibilidad parcial una disminución de los requerimientos de O₂ domiciliario. Teniendo en cuenta el mismo test y las mismas variables, no resultó ninguna de ellas

Tabla 2 – Aspectos clínicos

Sexo	Hombre	Hombre	Mujer	Hombre	Hombre	Hombre	Hombre	Hombre
Edad (años)	46	60	36	52	57	32	59	53
Etiología de la hepatopatía	VHC + Enólica	VHC + Enólica	HT portal de causa no cirrótica	Cirrosis enólica	Cirrosis enólica	Cirrosis criptogénica	Cirrosis enólica	VHC
pH pre-TH	7,46	7,43	7,34	7,41	7,30	7,50	7,51	7,31
PO2 pre-TH (mmHg)	61	69,8	71,6	74,1	76,2	50,7	49,5	54,3
PCO2 pre-TH (mmHg)	35,9	35,5	37,3	41,5	30,6	32,1	29,4	42,1
MELD	26	7	19	22	21	18	16	15
Child-Pugh	C (10)	B (7)	A (6)	B (9)	C (12)	C (10)	B (9)	C (10)
O2 domiciliario pre-TH	No	Sí	Sí	Sí	No	Sí	Sí	No
Síndrome reperfusión	Sí	No	No	No	No	No	No	No
Tiempo VM postoperatoria (h)	8	8	6	11	8	8	9	480
VMNI	No	No	Sí	Sí	Sí	No	Sí	No
Estancia en REA > 48 h	No	No	Sí	Sí	No	No	Sí	Sí
Causa muerte						Sepsis	Sepsis	Disfunción primaria injerto

MELD score: model for end stage liver disease; PO2: presión arterial de oxígeno; PCO2: presión arterial de dióxido de carbono; REA: Unidad de Reanimación; TH: trasplante hepático; VM: ventilación mecánica; VHC: virus de hepatitis C; VMNI: ventilación mecánica no invasiva. Fuente: autores.

estadísticamente significativa ($p \geq 0,05$); de los 5 pacientes vivos, 3 tuvieron reversión total del SHP, 2 al alta hospitalaria y uno a los 6 meses post-TH, y 2 han presentado una reversión parcial del SHP con disminución de los aportes de O2 domiciliario respecto al requerido previo al trasplante.

Discusión

Los TH por SHP representan el 1% de los TH realizados en nuestro centro en el periodo descrito, con una supervivencia aproximada post-TH del 62,5% respecto a las series de otros centros trasplantadores, que describen una prevalencia variable entre el 4 y el 30%⁷, lo cual refleja, por una parte, el probable sobrediagnóstico de la entidad en ciertas series, así como la infraestimación de la misma en la nuestra. Esto puede estar determinado por la dificultad en la detección hasta estadios avanzados de la enfermedad cuando ya aparece la disnea y, en cuyo caso, la situación global de los pacientes y, sobre todo, la situación respiratoria podrían haber determinado la exclusión de la candidatura al trasplante. Parece ser que en el periodo a estudio se hubieran descartado para trasplante en nuestro centro casos en los que el TH pudiera haber sido la terapia de primera elección, por pasar inadvertidos, lo cual nos hace reflexionar sobre la necesidad de cribados rutinarios a nivel pulmonar que vayan más allá de las pruebas funcionales respiratorias que en muchos pacientes con SHP son normales^{8,9}.

El trasplante hepático controla el SHP, con desaparición del shunt intrapulmonar y mejora en la oxigenación arterial, por lo que debería priorizarse el TH en estos pacientes, ya que tiene una supervivencia importante en casos seleccionados correctamente y detectados en fases en las que todavía es viable la realización del TH, asumiendo una morbilidad postoperatoria que no se diferencie de la existente en los casos de TH sin SHP con el mismo grado de hepatopatía pre-TH¹⁰. Según los datos actuales, el empeoramiento de la hipoxemia

es progresivo y refractario al tratamiento médico¹¹, y diferentes estudios han demostrado un aumento de mortalidad en pacientes con cirrosis asociada a la presencia de SHP, por lo que el TH se postula como único tratamiento eficaz de esta rara pero letal entidad¹².

Ni la etiología ni la gravedad de la enfermedad hepática influyen en la aparición del síndrome, lo que contribuye a la hipótesis de la predisposición genética como la causa del SHP en pacientes con enfermedad hepática. Sin embargo, sí se ha visto asociada de manera significativa a la hipertensión portal, incluso sin cirrosis establecida, como ocurre en el síndrome de Budd-Chiari o en la fibrosis hepática^{13,14}. Por tanto, quizás la manera de enfocar un programa de cribado de SHP pudiera ser en pacientes con diagnóstico de hipertensión portal con cirrosis manifiesta y/o síndromes asociados a la aparición de la misma, aunque presenten normalidad en la función hepática, que además presenten alteraciones respiratorias inespecíficas como disnea, que puedan alertar hacia cierto grado de sospecha clínica. En este escenario, cobra importancia la exactitud y la utilidad de la oximetría de pulso. Se han realizado numerosos estudios que han demostrado que una saturación periférica de O2 (SpO2) del 94% o menor detecta todos los sujetos con una PaO2 igual o inferior a 60 mmHg¹⁵. Estos estudios de coste-efectividad concluyen que es una técnica simple y de bajo costo, no invasiva, precisa, fiable y aplicable desde la misma consulta de hepatología en los controles de seguimiento habituales¹⁶. Tras un primer cribado, convendría descartar que la disnea y/o la hipoxia de los pacientes detectados pudieran ser debidas a causas cardíacas o enfermedades pulmonares habituales que coexisten hasta en un tercio de los pacientes hepatópatas¹⁷, con pruebas diagnósticas más específicas, como la ecocardiografía con contraste, la angiografía pulmonar y pruebas exhaustivas de la función pulmonar.

El hecho de que la PaO2 pre-TH se postule como un factor predictivo importante de mortalidad post-TH, y considerándola la principal herramienta en la toma de decisiones

respecto al momento más adecuado para el TH, nos encontramos ante la necesidad que se establezca un rango de oxemias en el cual es mandatario priorizar la indicación de TH para optimizar el éxito terapéutico. Otros grupos con amplias series de TH con SHP establecen unos niveles de pO₂ basal entre 50-60 mmHg como rango idóneo de indicación del TH. En general, se excluye de dicho procedimiento a aquellos pacientes con PaO₂ inferior a 50 mmHg y pO₂ <30 mmHg es considerada por algunos grupos como contraindicada para el procedimiento¹⁸. No obstante, existen algunos casos con resultados exitosos post-TH en que se observa una supervivencia superior a aquellos no trasplantados de la misma categoría gasométrica en pacientes con PaO₂ pre-TH menor de 50 mmHg, lo que traduce que se deberán evaluar globalmente ciertos casos de SHP con hipoxemias severas e indicarse el TH independientemente de la gravedad de la hipoxemia¹⁹.

El hallazgo de la PO₂ como único factor predictor de mortalidad puede explicarse por el shunt pulmonar que tienen los sujetos con SHP, debido a la alteración en la capacidad de difusión del oxígeno por la vasodilatación capilar junto con la disminución del tiempo de tránsito de los hematíes a través del capilar por un gasto cardíaco elevado. Esta alteración tiende a ser relativamente permanente, si no se logra corregir a tiempo, por lo que pacientes con PO₂ no demasiado baja son excelentes candidatos a trasplante hepático prioritario; en cambio, sujetos con PO₂ baja presentan mal pronóstico y mala respuesta ventilatoria incluso tras el trasplante.

El resto de nuestras variables a estudio no predicen significativamente el riesgo de muerte ni de reversibilidad, lo cual no implica que no puedan estar relacionadas, pues es probable que estos resultados estén limitados por el tamaño de nuestra muestra. Series de casos más amplias serían necesarias para evaluar dichas variables.

Debemos tener en cuenta, además, que en lo que respecta al grado de hepatopatía el MELD no refleja pronóstico en pacientes con SHP asociado a hepatocarcinoma, enfermedades metabólicas, síndromes de hipertensión portal y todas aquellas otras situaciones clínicas que no se relacionan directamente con el grado de cirrosis.

En estos casos la asignación de prioridad respecto a la indicación de TH debe estimarse según la probabilidad de progresión de la enfermedad y realizarles seguimiento estrecho hasta un grado hipoxemia que pueda poner en controversia la indicación del TH por la alta morbimortalidad postoperatoria²⁰.

De los pacientes que fallecieron durante el postoperatorio inmediato cabe destacar que la principal causa de mortalidad no está relacionada con insuficiencia respiratoria, sino que está fundamentalmente asociada a disfunción primaria del injerto, complicaciones biliares, sangrado perioperatorio, sepsis y demás causas habituales de morbimortalidad en el TH sin SHP, como ya se vio en el trabajo del grupo de Toronto en 2010, que implicaba una amplia serie de casos de 6 años en 2 centro trasplantadores²¹.

En todos los pacientes que sobrevivieron, el TH mejoró la oxigenación arterial, aunque revisiones sistemáticas de la literatura en series amplias de casos muestran resultados más variables en cuanto a la reversibilidad de la hipoxemias post-TH²². A pesar de que en 2 pacientes persistió cierto grado de hipoxemia, esta fue mejorando en los controles

posteriores, con disminución de los requerimientos de O₂ domiciliario (reversibilidad parcial del SHP), lo que corrobora la importancia que tiene la disfunción hepática en la patogenia del SHP.

En conclusión, según nuestra serie, pese a que el SHP tiene una prevalencia baja entre los pacientes candidatos a TH, se le atribuye una importante morbimortalidad con las medidas de tratamiento médico existentes²³. Hallándose como factor predictivo importante de mortalidad postoperatoria la pO₂ con significación estadística, esta debe tenerse en cuenta en la priorización de pacientes en lista de espera para TH y ser la herramienta clave en los programas de cribado para la detección de enfermedad pulmonar concomitante y potencialmente reversible. Aunque las demás variables estudiadas no predicen significativamente el riesgo de muerte, ni reversibilidad, es necesario realizar más estudios, con tamaños muestrales mayores.

Responsabilidades éticas

Protección de personas y animales. Los autores declaran que para esta investigación no se han realizado experimentos en seres humanos ni en animales.

Confidencialidad de los datos. Los autores declaran que han seguido los protocolos de su centro de trabajo sobre la publicación de datos de pacientes.

Derecho a la privacidad y consentimiento informado. Los autores declaran que en este artículo no aparecen datos de pacientes.

Financiamiento

Los autores no recibieron patrocinio para llevar a cabo este artículo

Conflicto de intereses

Los autores declaran no tener ningún conflicto de intereses

REFERENCIAS

1. Krowka M, Cortese D. Hepatopulmonary syndrome: Current concepts in diagnostic and therapeutic considerations. *Chest*. 1994;105:1528-37.
2. Aldenkort F, Aldenkort M, Caviezel L, Waeber JL, Weber A, Schiffer E. Portopulmonary hypertension and hepatopulmonary syndrome. *World J Gastroenterol*. 2014;20:8072-81.
3. Khan AN, al-Jahdali H, Abdullah K, Irion KL, Sabih Q, Gouda A. Pulmonary vascular complications of chronic liver disease: Pathophysiology, imaging, and treatment. *Ann Thorac Med*. 2011;6:57-65.
4. Brugs JJ, Michels M, Den Uil CA. A cardiac diagnosis by contrast echocardiography. *Heart*. 2014;100:657-61.
5. Rodriguez-Roisin R, Krowka MJ. Hepatopulmonary syndrome —A liver-induced lung vascular disorder. *N Engl J Med*. 2008;358:2378-87.

6. Tanikella R, Fallon MB. Hepatopulmonary syndrome and liver transplantation: Who, when, and where? *Hepatology*. 2013;57:2097-9.
7. Pascasio JM, Grilo I, López-Pardo FJ, Ortega-Ruiz F, Tirado JL, Sousa JM, et al. Prevalence and severity of hepatopulmonary syndrome and its influence on survival in cirrhotic patients evaluated for liver transplantation. *Am J Transplant*. 2014;14:1391-9.
8. Valenti A, Caimi G. Physiopathological, clinical and therapeutic aspects of hepatopulmonary syndrome. *Clin Ter*. 2010;161:123-8.
9. Suceveanu AI, Mazilu L, Tomescu D, Ciufu N, Parepa IR, Suceveanu AP. Screening of hepatopulmonary syndrome (HPS) with CEUS and pulse-oximetry in liver cirrosis patients eligible for liver transplantation. *Chirurgia (Bucur)*. 2013;108:684-8.
10. Krowka MJ, Wiesner RH, Heimbach JK. Pulmonary contraindications, indications and MELD exceptions for liver transplantation: A contemporary review and look forward. *J Hepatol*. 2013;59:367-74.
11. Nacif LS, Andraus W, Sartori K, Benites CM, Santos VR, Rocha-Filho JA, et al. Hypoxia among patients on the liver-transplant waiting list. *Arq Bras Cir Dig*. 2014;27:56-8.
12. Koch DG, Fallon MB. Hepatopulmonary syndrome. *Clin Liver Dis*. 2014;18:407-20.
13. Casey S, Schellenman A, Angus P. Recurrence of hepatopulmonary syndrome post-orthotopic liver transplantation in a patient with noncirrhotic portal hypertension. *Hepatology*. 2013;58:2205-6.
14. Taneja S, Manavwadhawan, Gupta S, Neeravgoyal, Ramaswamy KV, Chaudhary A. Congenital hepatic fibrosis with extra-hepatic porto-systemic shunt and hepatopulmonary syndrome successfully managed with living related liver transplantation. *Trop Gastroenterol*. 2014;35:116-8.
15. Abrams GA, Sanders MK, Fallon MB. Utility of pulse oximetry in the detection of arterial hypoxemia in liver transplant candidates. *Liver Transpl*. 2002;8:391-6.
16. Roberts ND, Arguedas MR, Fallon MB. Cost-effectiveness of screening for hepatopulmonary syndrome in liver transplant candidates. *Liver Transpl*. 2007;13:206-14.
17. Zhang J, Fallon MB. Hepatopulmonary syndrome: Update on pathogenesis and clinical features. *Nat Rev Gastroenterol Hepatol*. 2012;9:539-49.
18. Fauconnet P, Klopfenstein CE, Schiffer E. Hepatopulmonary syndrome: The anaesthetic considerations. *Eur J Anaesthesiol*. 2013;30:721-30.
19. Asthana S, Maguire C, Lou L, Meier M, Bain V, Townsend DR, et al. Successful resolution of severe hepatopulmonary syndrome following liver transplantation. *Transpl Int*. 2010;23:432-5.
20. Porres-Aguilar M, Gallegos-Orozco JF. Hepatopulmonary syndrome: Is it time to redefine the MELD exception score for better organ allocation and outcomes? *Ann Hepatol*. 2014;13:468-70.
21. Gupta S, Castel H, Rao RV, Picard M, Lilly L, Faughnan ME, et al. Improved survival after liver transplantation in patients with hepatopulmonary syndrome. *Am J Transplant*. 2010;10:354-63.
22. Nayyar D, Man HS, Granton J, Gupta S. Defining and characterizing severe hypoxemia after liver transplantation in hepatopulmonary syndrome. *Liver Transpl*. 2014;20:182-90.
23. Horvatits T, Fuhrmann V. Therapeutic options in pulmonary hepatic vascular diseases. *Expert Rev Clin Pharmacol*. 2014;7:31-42.